

CENTRO NACIONAL DE INFORMACION

SOBRE

COMERCIO EXTERIOR

ACTIVIDAD DEL CENICE

A partir del momento en que la prensa hizo pública la formación del CENICE, se han llegado a proporcionar datos e informaciones a mil diferentes solicitudes sobre las siguientes materias: mercados en el exterior y proveedores tradicionales de productos en general, aranceles de exportación e importación de México, y los correspondientes a otras naciones; cifras de exportación nacional de determinadas mercancías, así como las de importación de otros países; nombre y domicilio de exportadores nacionales e importadores extranjeros; las consultas sobre lo anterior representan el mayor porcentaje de solicitudes recibidas (62%). A continuación se tienen las preguntas que se formularon sobre formas de empaque que utilizan los productos que están siendo enviados a determinados mercados, representaron el 9% de las solicitudes recibidas por el CENICE. Otro grupo de solicitudes se refiere a las ventajas que México ha obtenido por su participación en convenios comerciales bilaterales, y sobre el estado arancelario de ciertos productos negociados dentro de la Asociación Latinoamericana de Libre Comercio; varias preguntas se han referido a datos sobre fletes marítimos y por carretera; cotizaciones internacionales de productos; facilidades crediticias a disposición de los exportadores mexicanos; restricciones cambiarias y monetarias existentes en los mercados hacia donde se desea exportar; estímulos gubernamentales de México a la exportación, e información sobre ferias y exposiciones internacionales a las que pueden concurrir los productos mexicanos.

Además de estas actividades, el CENICE ha participado en los siguientes actos de difusión académica sobre exportaciones:

1. Conferencias sobre "Perspectivas de los mercados de la Asociación Latinoamericana de Libre Comercio para el exportador mexicano" y "Medios y fuentes de información", sustentadas por los licenciados Antonio Calderón Martínez y Adolfo Crespo Ramírez, respectivamente, ante el grupo de ejecutivos y técnicos de entidades gubernamentales y privadas, que tomaron el curso denominado "Procedimientos de exportación y mercadotecnia", impartido por la Confederación de Cámaras Industriales en colaboración con la Organización de los Estados Americanos. En este curso, además, el Centro estuvo representado por uno de los miembros de su personal.

2. Plática en el Instituto Jalisciense de Promoción y Estudios Económicos, A.C., en la ciudad de Guadalajara, Jal., destinada a examinar la situación del comercio entre las naciones que integran la Asociación Latinoamericana de Libre Comercio y las posibilidades de los industriales jaliscienses para exportar sus productos a la citada zona. Además, se dieron a conocer las funciones y propósitos del CENICE.

3. Seminario de fomento de las exportaciones, organizado por el International Marketing Institute, de Cambridge, Massachusetts, EUA, en Ciudad Juárez, Chih., para orientar a los hombres de negocios acerca de las formas más convenientes de investigar las condiciones de los mercados mundiales, en el caso de las exportaciones de productos. En este evento, el representante del CENICE dio a conocer los objetivos que se persiguieron con la creación del Centro.

Por lo que toca a las relaciones establecidas con otros organismos, se puede indicar que se han iniciado pláticas con los consejeros comerciales de diversos países, como: Estados Unidos de América, Indonesia, Inglaterra, Italia, Japón y Unión Soviética, para dar a conocer las funciones del Centro e intercambiar ideas sobre la forma de operación de instituciones semejantes que existan en esos países, así como para conocer las posibilidades de envío de misiones comerciales a algunas de las naciones citadas. Con ciertos organismos que integran el Consejo Consultivo del Centro se han iniciado pláticas tendientes a conocer si es posible establecer una exposición de artesanías en la ciudad de Nueva York.

Finalmente, el CENICE ha tenido una serie de pláticas con funcionarios del Departamento de Asuntos Económicos de la Organización de los Estados Americanos, para obtener la ayuda de algunos especialistas de esa Organización, sobre normas de calidad, empaque y presentación de productos; medios de transporte; establecimiento de centros comerciales, y de otros extremos relacionados con el comercio exterior. Al respecto, se puede señalar que es muy factible que durante 1966 se cuente con tales especialistas, para que por un período de dos o tres meses participen en un programa de difusión y asesoría técnica sobre los temas mencionados, como auxilio a los empresarios mexicanos interesados en exportar.

INDICE DE PRECIOS AL MAYOREO EN LA CIUDAD DE MEXICO

Base: 1939 = 100

	1 9 6 5							1964
	Nov.	Oct.	Sep.	Ago.	Jul.	Jun.	May.	Anual
INDICE GENERAL	718.6	709.1	704.5	707.7	707.7	705.6	706.4	680.2
<i>Artículos de consumo</i>	749.8	736.5	730.3	733.2	732.9	729.8	731.0	697.1
Artículos alimenticios ..	766.7	751.4	744.7	747.7	747.3	743.8	745.5	713.1
Vegetales	809.5	787.4	777.0	777.5	780.1	774.3	787.2	736.7
Forrajes	1,429.4	1,321.2	1,313.4	1,439.0	1,375.2	1,265.1	1,197.6	1,120.6
Animales	846.2	841.8	834.8	833.0	832.4	838.9	830.8	803.0
Elaborados	470.9	496.9	470.5	470.2	471.6	473.7	472.8	457.1
No alimenticios	664.4	644.6	644.7	644.7	644.7	644.7	642.6	597.3
<i>Artículos de producción</i> ..	653.3	653.0	652.4	656.4	657.2	657.2	657.2	649.7
Materias primas in-								
dustriales	744.0	743.2	741.5	753.3	755.8	755.8	755.8	748.5
Energía	580.2	580.2	580.2	580.2	580.2	580.2	580.2	574.5
Materiales de cons-								
trucción	742.8	742.8	742.8	742.8	742.8	742.8	742.8	742.3

FUENTE: Secretaría de Industria y Comercio, Oficina de Barómetros Económicos.

INDICE DEL COSTO DE LA ALIMENTACION EN LA CIUDAD DE MEXICO *

Base: 1954 = 100

MESES	1965	1964	1963	1962	1961	1960
Enero	166.4	160.9	156.3	159.8	156.9	146.1
Febrero	165.6	161.9	165.5	157.2	154.5	145.4
Marzo	165.4	165.1	156.3	156.3	155.4	146.7
Abril	164.6	164.8	158.1	156.1	155.8	150.1
Mayo	166.0	163.5	158.0	156.1	155.1	149.0
Junio	164.9	161.9	156.9	155.0	156.7	150.3
Julio	164.8	162.3	156.5	156.8	159.4	152.7
Agosto	165.8	162.5	155.9	156.8	159.1	155.8
Septiembre	167.4	163.0	156.7	157.9	157.0	156.3
Octubre	167.7	164.6	156.0	157.7	155.6	155.2
Noviembre	168.6	166.9	155.4	158.9	159.1	155.5
Diciembre	168.5	168.5	156.4	158.1	159.9	157.5
PROMEDIO ANUAL		163.8	156.6	157.2	157.1	151.7

* Elaborado sobre 16 principales artículos.

FUENTE: Banco de México, S. A.
Depto. de Estudios Económicos.

INDICE DEL COSTO DE LA VIDA OBRERA EN LA CIUDAD DE MEXICO

Base: 1939 = 100

	1 9 6 5							1964
	Nov.	Oct.	Sep.	Ago.	Jul.	Jun.	Anual	
INDICE GENERAL	812.6	803.8	803.0	801.7	797.6	799.2	771.8	
Alimentación	803.5	794.0	788.9	787.2	780.3	782.1	754.3	
Vestido	901.3	908.0	910.7	910.2	921.7	926.6	897.4	
Servicios domésticos	777.8	780.4	781.6	781.6	779.6	776.8	753.7	

FUENTE: Secretaría de Industria y Comercio, Oficina de Barómetros Económicos.

INDICE DE COTIZACIONES BURSATILES

(Compradores)

Base Reconvertida 1950 = 100

INDICES MENSUALES	Indice Gral.	ACCIONES (a)				BONOS (b)		
		Bancos	Seguros y Fzas.	Industria	Minería	Indice Gral.	Fondos Púb.	Hipotecarios
1964								
Julio	197.9	186.8	131.5	209.8	301.0	100.7	101.2	99.6
Agosto	193.9	174.0	131.5	211.4	317.0	100.7	101.2	99.6
Septiembre	196.2	175.1	131.5	216.3	325.0	100.7	101.2	99.6
Octubre	198.7	175.4	131.5	221.3	326.2	100.7	101.2	99.6
Noviembre	199.8	176.1	131.5	224.0	327.1	100.7	101.2	99.6
1965								
Julio	208.4	194.9	129.6	231.8	446.0	100.7	101.2	99.6
Agosto	211.5	196.3	129.6	235.6	455.4	100.7	101.2	99.6
Septiembre	212.3	200.4	129.9	235.8	458.2	100.7	101.2	99.6
Octubre	211.9	203.3	129.9	234.8	444.1	100.7	101.2	99.6
Noviembre	211.5	204.4	129.9	234.2	428.8	100.7	101.2	99.6

FUENTE: Dirección de Investigaciones Económicas de la Nacional Financiera, S. A., con datos de la Bolsa de Valores de México, S. A. de C. V.

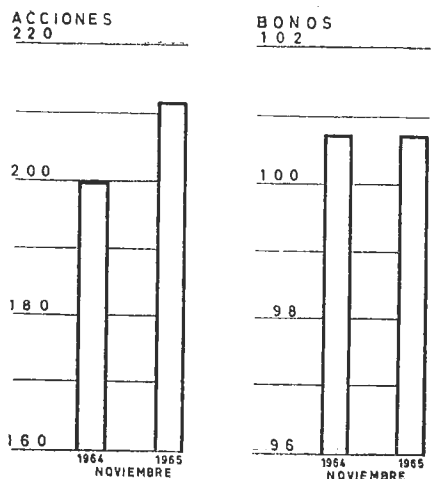
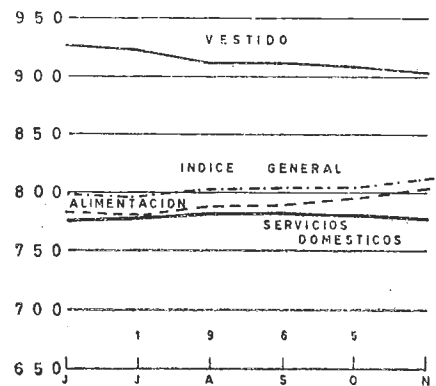
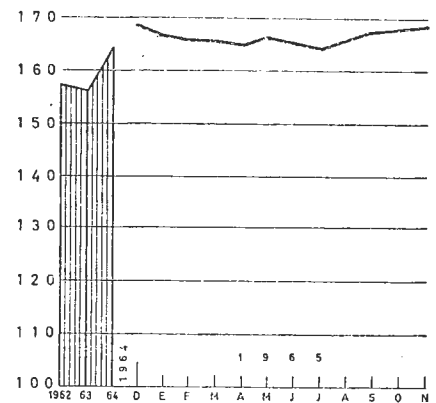
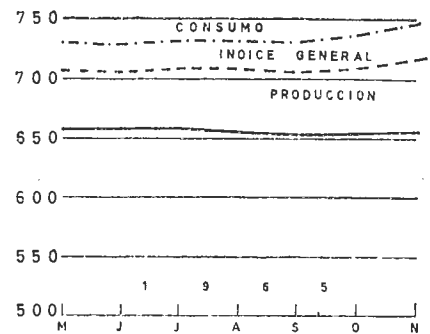

VOLUMEN DE CARGA TRANSPORTADA POR LOS FF. CC. NN. DE MEXICO

Toneiadas

MESES	1962	1963	1964	1965
Enero	2.414,337	2.431,104	2.688,807	2.821,890
Febrero	2.299,392	2.342,963	2.723,680	2.906,961
Marzo	2.437,320	2.495,687	2.730,550	3.308,027
Abril	2.078,684	2.600,214	2.723,216	3.030,013
Mayo	3.162,031	2.495,295	2.497,853	2.981,596
Junio	2.066,780	2.327,603	2.555,260	2.742,247
Julio	1.858,816	2.268,077	2.474,549	2.543,031
Agosto	1.836,368	2.130,774	2.364,422	
Septiembre	1.705,703	1.952,593	2.253,768	
Octubre	1.866,143	2.105,561	2.360,326	
Noviembre	1.850,825	2.212,351	2.241,944	
Diciembre	2.078,684	2.318,314	2.495,236	
TOTAL	25.654,883	27.680,536	30.109,611	

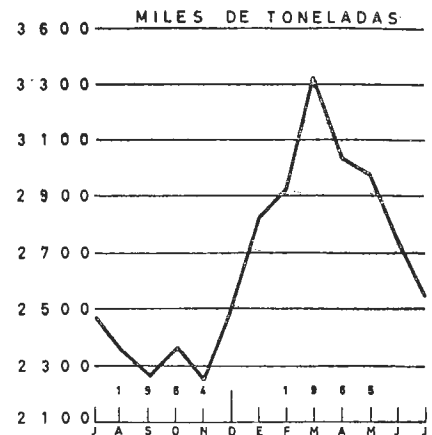

FUENTE: Ferrocarriles Nacionales de México, Gerencia de Tráfico de Carga.

NUMERO Y VALOR DE CONSTRUCCIONES Y SUPERFICIE CONSTRUIDA EN EL D. F.

Valor en miles de pesos

	CASAS				TOTALES		SUPERFICIE EN M ²		
	HABITACION (1)		OTRAS (2)		Núm.	Valor	Del Terreno	Cubierta por la Obra	Construida en Todos los Pisos
	Núm.	Valor	Núm.	Valor					
1963									
ANUAL	8,178	598,206	491	232,915	8,669	831,121	3,392,182	1,221,071	2,059,690
1964									
ANUAL	9,184	661,698	491	349,423	9,675	1,011,121	3,587,009	1,291,929	2,186,567
1964									
Abr.	839	56,705	32	13,124	871	69,829	279,476	107,323	180,013
May.	321	23,002	17	34,613	338	57,615	163,764	43,649	91,289
Jun.	1,083	72,345	51	9,640	1,134	81,985	353,516	136,841	222,041
Jul.	997	61,255	47	47,662	1,044	108,917	319,824	129,516	204,567
Ago.	799	49,804	44	60,621	843	110,425	348,447	132,474	216,818
Sep.	805	57,467	38	5,986	843	63,453	250,661	102,335	164,701
Oct.	802	58,591	45	12,597	847	71,188	259,138	109,781	174,890
1965									
Abr.	825	140,963	53	14,144	878	155,107	463,498	173,444	339,958
May.	554	55,357	28	13,935	582	69,292	211,254	81,006	154,580
Jun.	967	99,214	73	21,145	1,040	120,359	414,147	159,895	271,197
Jul.	672	54,440	44	34,764	672	89,204	279,176	111,357	197,487
Ago.	803	81,547	49	53,451	852	134,998	416,012	129,030	238,296
Sep.	825	95,555	62	27,894	887	123,449	396,204	132,037	261,040
Oct.	617	48,057	49	9,765	666	57,822	273,122	98,440	155,220

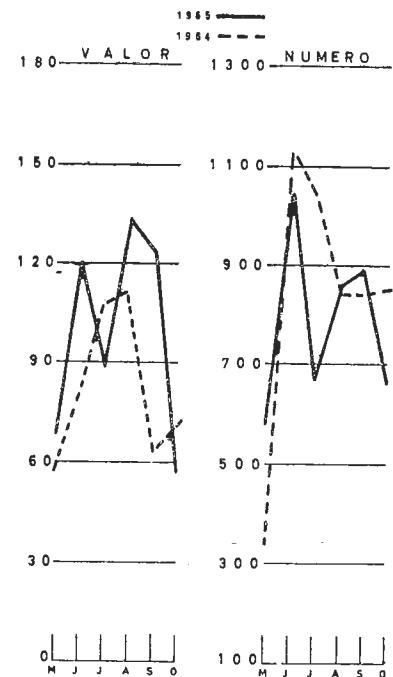

(1) Para uso del Proprietario; para Rentar o Vender; Casas de Deptos.; de Vecindad y Moradas Colectivas.
(2) Incluye Comercios y Despachos; Establecimientos Industriales; Centros de Diversión y "Otros".
FUENTE: Depto. del D. F., Oficina de Gobierno.—Sección de Estadística.

INDICE DE VENTAS EN ESTABLECIMIENTOS COMERCIALES DEL PAIS

Base: 1939 = 100

	1		9		6		5		1964
	Sep.	Ago.	Jul.	Jun.	May.	Abr.	Mzo.	Feb.	Annual
Valor	1,122.1	1,211.6	1,200.4	1,162.1	1,191.9	1,144.0	1,178.0	1,103.3	1,173.2

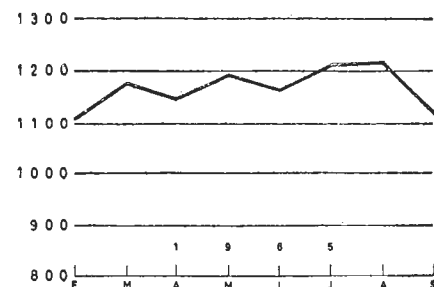

FUENTE: Secretaría de Industria y Comercio, Oficina de Barómetros Económicos.

PRINCIPALES INDICADORES ECONOMICOS DE MEXICO

Concepto	Período de comparación	Unidad de medida	1964	1965	Cambio porcentual en 1965 con relación a 1964
I.—PRODUCCION AGRICOLA					
(Ciclos Agrícolas)					
Trigo	Anual	Miles de Tons.	2 100	2 282	+ 8.7
Maíz	Anual	Miles de Tons.	8 400	8 500	+ 1.2
Frijol	Anual	Miles de Tons.	890	900	+ 1.1
Algodón	Anual	Miles de pacas	2 080	2 362	+ 13.6
Café	Anual	Miles de sacos	2 550	2 800	+ 9.8
Caña de azúcar molida	Anual	Miles de Tons.	19 799	22 431	+ 13.3
II.—PRODUCCION INDUSTRIAL					
Bienes de producción:					
Hierro de la fusión	Enero-Octubre	Toneladas	939 175	942 997	+ 0.4
Acero en lingotes	Enero-Septiembre	Toneladas	1 674 024	1 741 201	+ 4.0
Aluminio en lingotes	Enero-Octubre	Toneladas	12 765	15 741	+ 23.3
Vidrio plano liso	Enero-Octubre	Miles de m ²	9 300	8 407	- 9.6
Cemento gris	Enero-Septiembre	Miles de Tons.	3 227	3 168	- 1.8
Llantas para automóviles y camiones	Enero-Octubre	Miles de piezas	1 502	1 710	+ 13.8
Ensamble de automóviles de pasajeros	Enero-Septiembre	Unidades	48 874	49 017	+ 0.3
Ensamble de camiones de carga	Enero-Septiembre	Unidades	22 979	23 620	+ 2.8
Cobre electrolítico	Enero-Octubre	Toneladas	28 539	38 146	+ 33.7
Fibras químicas	Enero-Septiembre	Toneladas	23 561	26 364	+ 11.9
Acido sulfúrico	Enero-Septiembre	Toneladas	318 636	371 006	+ 16.4
Sulfato de amonio	Enero-Septiembre	Toneladas	126 155	146 440	+ 16.1
Sosa cáustica	Enero-Septiembre	Toneladas	59 450	65 191	+ 9.7
Superfosfato de calcio	Enero-Septiembre	Toneladas	119 477	128 112	+ 7.2
Bienes de consumo:					
Azúcar	Enero-Octubre	Miles de Tons.	1 662	1 832	+ 10.2
Cerveza	Enero-Septiembre	Miles de litros	760 723	826 976	+ 8.7
Leche condensada, evaporada y en polvo	Enero-Septiembre	Toneladas	47 859	45 648	- 4.6
Cerillos	Enero-Septiembre	Miles de cajas	620 391	577 794	- 6.9
III.—PRODUCCION MINERA					
Oro	Enero-Septiembre	Kilogramos	4 795	4 959	+ 3.4
Plata	Enero-Septiembre	Toneladas	959	927	- 3.3
Plomo	Enero-Septiembre	Toneladas	130 855	125 859	- 3.8
Cinc	Enero-Septiembre	Toneladas	184 054	172 771	- 6.1
Cobre	Enero-Septiembre	Toneladas	39 483	53 258	+ 34.9
Azufre	Enero-Septiembre	Toneladas	1 289 089	1 212 143	- 6.0
Indice de producción minero-metalúrgica (SIC)	Enero-Septiembre	1955 = 100	106.6	110.1	+ 3.3
IV.—PRODUCCION PETROLERA					
Petróleo crudo procesado	Enero-Septiembre	Miles de m ³	15 033	16 100	+ 7.1
Gasolinas	Enero-Septiembre	Miles de m ³	4 462	4 763	+ 6.7
Gases	Enero-Septiembre	Miles de m ³	957	1 212	+ 26.6
Combustóleos	Enero-Septiembre	Miles de m ³	4 871	5 023	+ 3.1
Indice de producción de derivados de petróleo (SIC)	Enero-Septiembre	1955 = 100	202.4	218.2	+ 7.8
V.—ENERGIA ELECTRICA					
Generación	Enero-Agosto	Millones de KWH	10 374	11 497	+ 10.2
Importación	Enero-Agosto	Millones de KWH	123	76	- 38.2
Disponibles para consumo	Enero-Agosto	Millones de KWH	10 497	11 519	+ 9.7
Indice de generación de energía eléctrica (SIC)	Enero-Agosto	1954 = 100	248.0	273.4	+ 10.2
VI.—PRECIOS AL MENUDEO EN EL D. F. (PROMEDIO MENSUAL):					
Frijol bayo	Octubre	Pesos por Kg.	2.51	2.55	+ 1.6
Harina de trigo	Octubre	Pesos por Kg.	1.91	2.02	+ 5.8
Huevo	Octubre	Pesos por pieza	0.65	0.57	- 12.3
Leche pasteurizada	Octubre	Pesos por litro	1.71	1.68	- 1.8
Masa para tortillas	Octubre	Pesos por Kg.	0.45	0.45	—
Azúcar de la.	Octubre	Pesos por Kg.	1.57	1.58	+ 0.6
Arroz de la.	Octubre	Pesos por Kg.	3.45	3.51	+ 1.7
Retazo macizo de res	Octubre	Pesos por Kg.	13.73	15.39	+ 12.1
Indice del costo de la vida obrera en la ciudad de México (SIC)	Promedio Enero-Octubre	1939 = 100	770.0	797.4	+ 3.6
Indice de precios al mayoreo (SIC)	Enero-Octubre	1939 = 100	675.3	707.0	+ 4.7
Indice de ventas (SIC)	Enero-Septiembre	1954 = 100	241.1	254.4	+ 5.5
VII.—COMERCIO EXTERIOR					
Valor total de la importación	Enero-Octubre	Millones de pesos	15 332.2	16 066.6	+ 4.8
Valor total de la exportación	Enero-Octubre	Millones de pesos	10 376.8	11 039.0	+ 6.4
Saldos de la balanza comercial	Enero-Octubre	Millones de pesos	4 955.4	- 5 027.6	+ 1.5
Indices del valor del comercio exterior					
Importaciones	Enero-Octubre	1954 = 100	204	218	+ 6.9
Exportaciones	Enero-Octubre	1954 = 100	198	217	+ 9.6
VIII.—COMERCIO DE MEXICO CON LA ALALC					
Valor de la importación	Enero-Octubre	Millares de pesos	174 205	321 138	+ 84.3
Valor de la exportación	Enero-Octubre	Millares de pesos	330 534	355 203	+ 7.5
Saldo de la balanza comercial	Enero-Octubre	Millares de pesos	+ 156 329	+ 34 065	- 78.2

FUENTE: Secretaría de Industria y Comercio, Dirección General de Estadística.—Excepto en: I.—Producción Agrícola: Trigo, maíz y frijol, Secretaría de Agricultura y Ganadería.—Algodón, Confederación de Asociaciones Algodoneras de la República Mexicana, A. C.—Café, Instituto Mexicano del Café.—Caña de azúcar molida, Unión Nacional de Productores de Azúcar, S. A. de C. V. IV.—Producción Petrolera: Petróleos Mexicanos. V.—Energía Eléctrica: Dirección General de Electricidad.

COMERCIO EXTERIOR DE MEXICO POR GRUPOS ECONOMICOS

Valor en miles de pesos

GRUPOS	EXPORTACION (2)		IMPORTACION	
	Enero a Diciembre		Enero a Diciembre	
	1963	1964	1963	1964
TOTAL	12 340 667	13 048 068	15 496 087	18 661 878
I.—BIENES DE CONSUMO	4 774 179	6 408 563	3 532 087	3 749 963
A.—No duraderos	4 562 274	6 023 624	1 459 046	1 111 804
1.—Alimentos y bebidas	4 377 868	5 681 448	881 223	499 009
2.—No comestibles	184 907	342 176	577 823	612 795
B.—Duraderos	211 906	379 939	2 073 041	2 638 159
II.—BIENES DE PRODUCCION	6 924 851	6 105 381	11 964 000	14 911 915
A.—No duraderos	6 511 810	5 688 653	5 191 347	6 053 002
B.—Duraderos	413 041	416 728	6 772 653	8 818 913
III.—Producción de oro y plata (1)	641 637	539 122	—	—

(1) Deducidos el oro y la plata utilizados en el país para fines industriales. Dato sujeto a modificación. (2) Incluye revaluación estimada.
FUENTE: Dirección Gral. de Estadística y Banco de México, S. A. Depto. de Estudios Económicos.

COMERCIO EXTERIOR DE MEXICO POR CONTINENTES Y PAISES

Valor en miles de pesos

PAISES	EXPORTACION (1)				IMPORTACION			
	Septiembre		Enero a Septiembre		Septiembre		Enero a Septiembre	
	1964	1965	1964	1965	1964	1965	1964	1965
Mercaderías y producción de oro y plata	723 047	n.d.	9 288 057	n.d.	1 537 521	1 453 644	13 720 958	14 490 482
AMERICA	423 704	629 321	6 450 332	6 412 715	1 133 928	1 064 746	10 219 051	10 322 661
Argentina	2 170	5 840	61 776	61 294	4 006	7 233	39 005	75 643
Brasil	5 169	9 442	54 154	44 014	2 409	6 813	27 294	110 147
Canadá	5 705	—	92 740	89 724	66 900	40 822	591 495	332 261
Colombia	—	7 326	—	45 772	—	276	—	5 601
Cuba	302	931	29 720	15 017	32	46	276	87
Chile	3 762	18 864	74 642	112 541	4 147	796	18 960	25 261
Estados Unidos de América	372 799	507 759	5 683 153	5 565 557	1 036 566	992 952	9 322 806	9 585 163
Guatemala	3 944	6 295	42 722	43 567	1 107	61	1 725	2 255
Nicaragua	1 716	4 841	18 473	21 599	3	1	136	67
Panamá	2 556	8 039	49 706	73 512	4 697	4 920	66 477	70 193
Perú	1 868	3 713	24 300	35 822	3 967	1 733	45 762	54 116
Puerto Rico	621	849	7 925	9 169	140	139	6 380	3 070
República Dominicana	221	244	3 861	2 817	1	—	272	29
Uruguay	432	196	10 395	8 099	1 617	319	11 838	16 324
Venezuela	12 388	10 030	111 637	67 011	9	510	26 025	1 954
EUROPA	32 923	140 710	981 838	1 406 381	351 241	318 201	2 984 816	3 492 477
República Federal de Alemania	8 496	22 876	152 277	167 021	119 964	102 696	907 730	1 129 211
Austria	7	82	493	641	3 022	2 446	21 209	20 731
Bélgica	640	2 963	21 271	24 019	10 908	6 452	180 794	111 037
Checoslovaquia	1	2 201	2 011	6 945	2 032	3 489	21 461	36 049
Dinamarca	1 214	492	2 994	2 766	1 361	3 145	20 724	44 153
España	856	9 422	44 200	21 640	8 632	9 632	78 377	96 439
Finlandia	7	539	1 376	740	8 833	2 586	29 084	20 990
Francia	3 932	13 165	98 422	119 211	43 742	35 538	376 201	450 716
Reino Unido	3 237	11 440	75 106	68 365	51 427	55 922	462 636	499 497
Italia	3 426	13 821	31 744	49 134	16 861	16 689	286 158	339 037
Noruega	70	13	1 418	671	730	1 449	9 338	10 310
Países Bajos	2 524	8 122	40 510	52 177	16 080	17 357	149 025	175 108
Polonia	—	31 100	—	618 636	—	596	—	8 160
Portugal	—	27	4 211	516	1 944	330	11 141	18 459
Suecia	393	191	3 080	4 832	19 187	19 753	150 365	206 617
Suiza	924	23 286	410 701	262 766	44 685	36 618	262 997	295 208
ASIA	129 267	96 356	719 578	743 551	39 062	49 025	307 745	464 015
Arabia Saudita	1 481	—	6 213	1 591	52	—	136	271
Ceilan	—	—	—	—	2 940	917	13 963	15 749
República de China	10 684	2 813	40 091	85 803	97	452	2 574	4 941
Federación Malaya	5	53	34	463	7 007	4 224	30 609	46 959
Indonesia	—	—	—	6	27	—	4 259	765
India	1	30	37	3 123	720	1 014	3 557	6 177
Irak	—	—	45	—	—	—	106	4
Israel	4	27	2 088	8 063	2	51	1 479	2 582
Filipinas	—	1 630	—	17 127	—	1	—	127
Japón	115 998	89 879	662 204	577 899	27 163	40 873	239 140	376 453
Irán	—	—	3	13	—	—	5	8
Líbano	—	2	—	832	—	1	—	127
Tailandia	11	426	1 324	5 787	—	50	8	58
AFRICA	586	41 172	25 075	80 323	131	1 081	7 238	4 039
República Árabe Unida	—	38 458	42	52 596	—	—	1 798	53
Marruecos	—	16	—	16	—	—	52	24
África Occidental	412	—	470	37	—	—	245	50
Nigeria	18	25	50	1 717	—	—	—	22
Fed. Rhodesia y Nyasalandia	133	116	400	2 123	—	—	2	—
Unión Sudafricana	6	—	15 054	11 870	64	469	4 754	2 975
OCEANIA	1 187	5 094	24 461	35 459	13 159	20 591	202 408	207 290
Australia	1 179	4 266	16 486	23 681	11 575	19 983	193 672	200 253
Nueva Zelanda	8	294	6 153	10 530	1 583	608	8 732	7 037

FUENTE: Dirección General de Estadística y Banco de México, S. A., Depto. de Estudios Económicos.

(1) Incluye revaluación sólo en los totales generales.
nd. no disponibles.

COMERCIO EXTERIOR DE MEXICO POR CONTINENTES

Toneladas

CONTINENTES	EXPORTACION				IMPORTACION			
	Septiembre		Enero a Septiembre		Septiembre		Enero a Septiembre	
	1964	1965	1964	1965	1964	1965	1964	1965
TOTAL	676 499	1 276 769	10 085 727	10 845 522	441 653	397 042	3 805 095	3 905 756
América	543 188	945 221	7 929 228	8 116 807	402 819	364 736	3 444 003	3 547 136
Europa	14 709	123 143	998 796	1 536 292	34 580	23 246	271 047	280 143
Asia	118 158	125 468	937 375	896 218	3 477	6 274	78 270	64 356
África	190	57 141	110 908	159 125	34	1 526	1 506	2 233
Oceania	254	25 796	109 420	137 080	743	1 260	10 269	11 888